

第27回 県北医療センター高萩協同病院

病院祭

～深めよう地域の絆～

開催日2014年10月19日(日)

午前9時～午後2時まで

第12回市民公開講座 2階講堂にて10時40分より

- ・月経の異常とホルモン療法について
産婦人科部長 渡邊之夫
- ・そのままにしておく怖い口内炎のお話
ー白板症についてー
歯科口腔外科科長 野地秀彦



お問い合わせ
県北医療センター 高萩協同病院 高萩市上手綱字上ヶ穂町1006-9 / TEL:0293-(23)-1122

診療のご案内

県北医療センター 高萩協同病院

診療科番号		月	火	水	木	金	土		
⑪	内科	午前	交代制	交代制	油井 循環器 (予約制)	交代制	循環器内科(筑波大) 予約制	循環器内科	
			交代制	大根田 糖尿 (予約制)	松井 腎臓内科 (予約制) 月1回	交代制	腎臓内科 樋渡 (筑波大)	大根田 糖尿 (予約制) 第1土	
			-	-	-	-	-	-	
			-	-	-	-	-	-	
	午後								
※曜日ごとに診療時間等が変更となっておりますので、別紙参照にてご確認ください。									
⑩	小児科	午前	一般外来 伊藤	一般外来 伊藤	一般外来 伊藤	一般外来 非常勤 (筑波大)	一般外来 伊藤	-	
		午後	一般外来 伊藤	予防接種 予約制	一般外来 非常勤 (筑波大)	一般外来 非常勤 (筑波大)	※乳児健診 予約制	-	
【一般外来】受付時間 (午前)7:00~11:30 9:00~診療開始 / (午後)13:00から16:00 13:30分~診療開始 【乳児健診】受付時間 3ヶ月から4ヶ月 12:30~12:45 (毎週金曜日) / 5ヶ月~11ヶ月 14:00~14:20 (毎週金曜日) ※乳児健診は予約制になります。木曜日の8:30~12:00の間に予約の電話をお願い致します (木曜が休診の場合は水曜にお願いします) 【予防接種】受付時間 13:00~13:30 (月曜日の午前中に予約の電話をお願い致します) 【外来診療人数制限】 伊藤先生の診察のみ40人で終了します。 午前 月・火・水・金曜日は40人で終了します。 午後 月曜日は40人で終了します。 患者さん方にはご迷惑をお掛けすることになりますが、宜しくご理解の程お願い申し上げます。									
⑭	外科	午前	高見	戸嶋	高見	戸嶋	高橋	土屋	
		午後							
⑭	脳神経外科	午前	金子	-	-	金子	鶴田 (筑波大)	-	
		午後	金子 (予約制)	-	-	金子 (予約制)	-	-	
【午後受付時間】 [予約制]13:00~15:00 (月曜日・木曜日) H26年6月より第3木曜日は休診となります。									
⑬	整形外科	午前	1診	新井	船山 (脊椎)	船山	船山 (脊椎)	中山 (第1・3・5週) 藤井 (第2・4週)	交代制 (第3安部)
			2診	菅谷 (股関節)	菅谷	和田	新井	菅谷 (股関節)	交代制
* 整形外科では外来診療の質を保ちつつ、手術治療を優先するため、8月1日より整形外科外来の初診の方は、午前10時までの受付となります。なお、紹介状持参の方は優先的に診察いたします。 初診とは ①当院受診が初めての方 ②当院の他科に通院歴はあるが、整形外来受診は初めての方 ③整形外科に受診歴はあるが、その時とは違った症状で受診する方									
⑬	泌尿器科	午前	-	-	-	-	-	-	
泌尿器科は当分の間休診となります。									
⑫	眼科	午前	山本	-	-	山本	-	-	
		午後	山本	-	-	山本	-	-	
【午後受付時間】 13:30~15:30 14:00~診療開始 * 午後の受付時間が、13:30~15:30に変更となりました。 H26年10月より外来診療日は月曜日、木曜日に変更になります。									
⑫	皮膚科	午前	二藤部	二藤部	二藤部	二藤部	倉持	二藤部	
		午後	-	二藤部	二藤部	倉持 (第4週) 予約制	倉持	-	
【午後受付時間】 13:00~16:00 13:30~診療開始 (火曜日・水曜日・金曜日) 【午後受付時間】 14:00~16:00 (第4木曜日 予約制) *ピアス希望の方は、倉持先生の外来を受診してください。									
⑮	産婦人科	午前	産婦人科	横田	青木	渡邊	小関	青木	交代制
			新生児一ヶ月健診	-	岡崎	青木	井上	井上	小池
		午後	産婦人科	青木	渡邊	-	岡崎	-	-
受付時間 (午前) 7:00~11:30 / (午後)13:00~15:00 14:00~診療開始 土曜日は7:00~10:00 火曜日の産褥外来は午前中 産婦人科15:00~ 【新生児一ヶ月健診】[予約制] (毎週火曜日) ※毎火曜日の小池医師の診察は手術等により診察できない事もあります。									
⑩	耳鼻咽喉科	午前	谷(筑波大)	-	-	西村(筑波大)	-	非常勤(第1・3・5週)(筑波大)	
		午後	谷(筑波大)	-	-	西村(筑波大)	-	-	
【午後受付時間】 13:30~15:30									
⑯	歯科・口腔外科	午前	1診	野地	野地	野地	荒砥	野地	野地
			2診	-	-	木原	※野地(第2・4週)	木原	-
		午後	1診	野地	野地	野地	荒砥	野地	-
			2診	-	-	木原	※野地(第2・4週)	木原	-
[予約制] 第1・3・5週の木曜日は野地は休診となります									
[予約制] 受付時間 (午後)13:30~16:00 14:00~診療開始									
[予約制] 第1・3・5週の木曜日は野地は休診となります(水曜日の午後手術休診の場合がございます)									

【受付時間】 午前7時から11時30分まで(土曜日は11時まで)
 ※但し、一部の科において受付終了時間が異なる場合がありますので備考欄を参照して下さい。
 ※また一部の外来については、午後も診療を行っております。
 ※救急の際は24時間診療体制になっております。
 【診療日】 月曜日から(第1・3・5)土曜日
 【休診日】 日曜日/祝祭日/ (第2・4)土曜日/年末年始 (12月29日から1月3日)

平成26年度

高校生1日看護体験と 中学生職場体験について



リクルート委員会 山氏 桃恵

当院では毎年、茨城県看護協会主催の高校生1日看護体験が開かれています。看護師を目指すみなさんに医療・看護の現場を体験することで、明確な目標をもって受験勉強を頑張れるようにとの願いが込められています。

今年8月19日、20日の2日間で30名の参加がありました。

全員が高校生の制服から白衣に着替えていざ出発。皆、白衣がとても似合っていました。病院の概要についての説明の後は施設内見学をしました。ICU・手術室・薬剤部や検査部など、普段見ることができないところまでスタッフの説明を受けながら見学をしました。その後はいよいよ看護師体験です。緊張した表情で各部署の看護師とあいさつをしてから看護師と行動を共にして様々な体験をしました。血圧測定や、配膳、聴診器を使用し呼吸



音や心音の聴取などの看護師体験ができました。体験を通して、看護師の仕事はやりがいのある素晴らしい仕事と感じた高校生が多く「患者さんにたくさん『ありがとう』と言ってもらえて嬉しい」などの感想がありました。

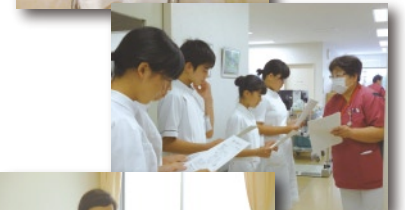

中学生職場体験は8月25日に松岡中学校の2年生5名の参加がありました。

高校生の看護体験と同様に白衣に着替えて体験を行いました。職場体験では、実際に赤ちゃんを抱っこしたり、お人形の赤ちゃんで沐浴をしたり、車椅子体験や自己血糖測定などの体験をしました。患者さんと会話しながら足浴や手浴もできてとても充実した1日になったようでした。

理学療法士になりたいと思っていたけれど、病院には他の職種もたくさんあり、看護にも興味がわいたという感想もありました。また、体験終了後「絶対看護師になります」と言ってもらえて担当したスタッフもとてもやりがいを感ずることができました。

1日という限られた時間の中ですが、学生たちに看護師という職業や病院についてより多くの

ことを知ってもらうことで将来の夢へのお手伝いになればと思います。

今回の看護体験で、私たちも高校生や中学生のみなさんの純粋な心に負けないように、看護師として頑張っていこうと思います。



最新鋭X線骨密度測定装置を導入しました Prodigy Compact

- 骨粗しょう症の診断、治療の為、骨折リスクの高い腰椎正面、大腿骨などの検査に対応した装置。
- 一部位最速30秒、連続測定フンスキヤン機能で5分以内で、痛みもなく患者様の負担を少なく検査が可能。
- X線による被ばくも胸部レントゲン撮影の約6分の1という安全性と安心を実現。

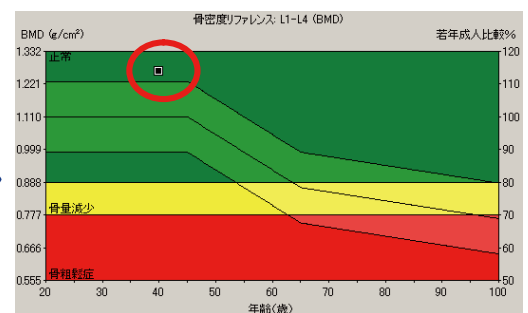
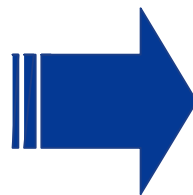
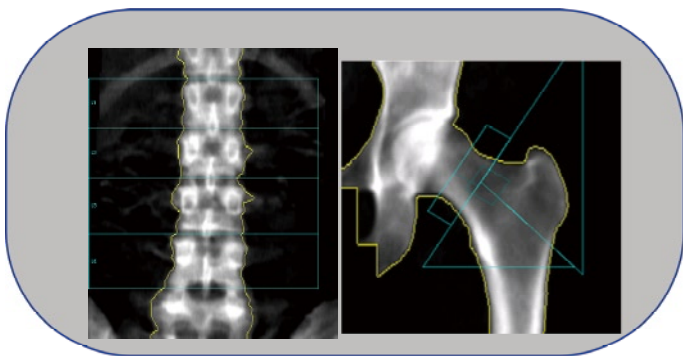

検査結果をもとに数値化し、検査結果を表示します。

50歳以上女性の3人に1人は骨粗鬆症患者と
言われています。

・背が縮んだ、・腰が曲がってきた、・腰が痛い
最近そのような症状を感じる方はもしかすると
骨粗鬆症が原因かもしれません。

気軽に医師にご相談ください。
早めの検査で骨の状態をしっかりと把握しましょう。

JA県北医療センター高萩協同病院

動脈硬化を検査する機械が

新しくなりました

生理検査室

この度、生理（心電図）検査室の血圧脈波検査装置が更新されフクダ電子Vasera(ハセラ)VS3000が導入されました。

これまでの機械と異なる点は、動脈硬化の指標に血圧の影響を受けないCAVIが用いられているところです。今までの指標のbaPWVは血圧が高い場合、血圧の影響を受けbaPWVの結果が高くなり実際よりも動脈硬化の評価が悪くなる恐れがありました。

高血圧・糖尿病・高脂血症などの持病をお持ちの方、血圧を家で計ると高くないが病院では高くなってしまいう白衣性高血圧のような患者様に有効な検査装置と考えています。



県北医療センター 高萩協同病院

ロゴマーク完成

この度、県北医療センター高萩協同病院のロゴマークが完成しました。

当院職員から30点の図案が応募されました。院内で職員を対象に投票を行ない、大多数の票を得た図案（左図）が選定され、正式採用されました。



デザイン発案

3西病棟 看護師 瀧田 克己

「当院の正式名称は『県北医療センター』の方が『高萩協同病院』より大きな字で表記されています。これは、平成十八年に当院が現在地に移転する際に名称変更され、県北地域の医療を担う施設であることを強調する意味が込められています…:というお話を当時院長であった大和田名誉院長から伺ったことがありました。そのため、『KENPOKUMEDICAL CENTER』の頭文字を図案化しました。文字の色が緑色なのは当院の緑豊かな環境を表しています。さらに当院のシンボルである桜の花と、当院の所在地・高萩市の花である萩の花を組み合わせました。自分でも気に入ったデザインに仕上がりましたが、当院のロゴマークに選ばれたことは、とても光栄です。これからも当院を代表するマークとして多くの人に愛され、定着して欲しいと思います。」